

Los vestigios mayas de San Antonio Tehuitz

Por ALFREDO BARRERA RUBIO

San Antonio Tehuitz, hacienda henequenera que pertenece al municipio de Kanasín, se encuentra a unos 5 kms. al sur de este último poblado, a la vera de la carretera Mérida-Tecoh. En dicha hacienda se hallan vestigios prehispánicos que han sido registrados en el Atlas Arqueológico de Yucatán (1) bajo la clave 16 Qd (7) 177. Con anterioridad el sitio arqueológico fue reportado por investigadores en el "Yearbook" de la Carnege Institution of Washington (1914-1958) (2) y por la arqueóloga Lea. B. Baker en 1976 (3).

En las afueras del poblado, hacia el Sur, del lado derecho de la carretera que conduce a Tepich, se hallan varios montículos y plataformas de los antiguos mayas.

Dichos vestigios quedan dentro de la propiedad particular del Sr. Jorge Alberto Sierra, a cuya petición se llevó al cabo un reconocimiento del lugar, en virtud de que se planeaba realizar una serie de obras de infraestructura en el terreno aludido. La propiedad tiene una extensión aproximada de 25 hectáreas, en la que se hallan varios montículos, plataformas y elementos arqueológicos sueltos.

El montículo mayor del lugar tiene alrededor de 10 m. de altura y huellas de los basamentos del cuerpo, paredes y esquinas muy deterioradas en la parte superior.

También presenta restos de pisos de estuco y varias excavaciones, productos del saqueo. Los detalles arquitectónicos presentes nos permiten inferir tentativamente que el edificio corresponde al "Puuc temprano", que comprende el siglo VIII de nuestra era.

Además del montículo anterior existen otros de menores dimensiones (alrededor de 3 m.), así como plataformas de poca altura. Uno se halla en gran parte saqueado. Queda expuesto el núcleo de la construcción, así como algunas piedras labradas, como narices fragmentadas de "Chaac" con motivos serpentinos, orejeras, cejas, párpados que formaban parte de grandes mascarones de la misma deidad maya.

También se hallaron en el terreno algunas piedras de "bota" y de pared, características de la arquitectura conocida como "Puuc".

En otra de las construcciones hallamos una gran excavación realizada para saqueo, así como numerosas piedras sueltas, producto de la remoción de gran parte del núcleo de la edificación.

1) Garza Tarazona de G. y Edward B. Kurjack B. 1980. Atlas Arqueológico del Estado de Yucatán, 2 vols. S.E.P. I.N.A.H.

2) Carnege Institution of Washington 1914-1958. Yearbook No. 50.

3) Baker, B. Lea. 1976. "Maya inter-center spatial organization" paper presented at the 75th annual meeting of the American Anthropological Association, Washington".

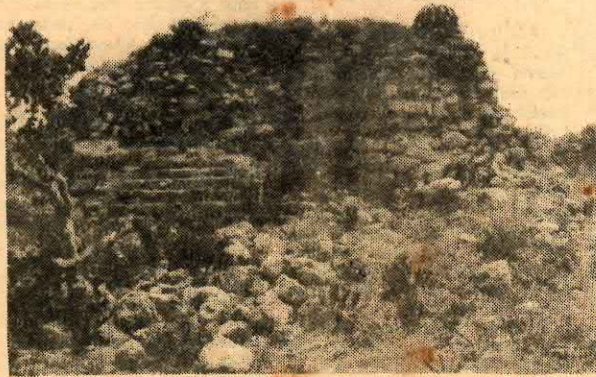

Al Norte de San Antonio Tehuitz hay vestigios de un "palacio" que aún conserva parte de la escalinata. Tiene rasgos peculiares del "Puuc"



Se infiere que gran parte de las construcciones que se hallaron fueron de carácter habitacional

Podemos inferir que gran parte de las plataformas fueron de carácter habitacional, ya que en el mismo contexto y en asociación estrecha con ellas se ubican gran cantidad de metates (muelas) que formaban parte básica de los implementos domésticos.

Al parecer el sitio constituía un centro poblacional prehispánico de menor rango que otros del área maya del Norte y es probable que su desarrollo sucediera principalmente durante el Clásico tardío.

Para evitar que algunas de

las piedras labradas con relieves y fuera de su contexto se extravíen, se trasladaron a la casa principal y se tomaron fotografías de todos los elementos importantes.

Cabe mencionar que al otro extremo de la hacienda San Antonio Tehuitz (hacia el norte) se hallan los vestigios de otra construcción prehispánica, en mejor estado de preservación que las anteriores, ya que presenta aún los restos de la escalinata y de una construcción de tipo "palacio", con bóvedas ya casi totalmente destruidas. Las piedras de la bóveda y otros rasgos arquitectónicos, que aún se hallaban *in situ*, son peculiares del estilo "Puuc", como en el caso de los otros montículos ya descritos.

Para completar las observaciones realizadas en el terreno pudimos obtener algunas fotos aéreas de la región y de esta manera constatar la existencia en el poblado aledaño de Tepich de una zona arqueológica similar.

La riqueza arqueológica de Yucatán, como en el caso ilustrativo que hemos expuesto, es tan vasta y por lo mismo tan propensa a desaparecer y ser destruida, por múltiples factores, que se hace necesaria la investigación intensiva del mayor número de sitios posibles y de la colaboración del pueblo en su preservación, a fin de que el legado cultural de los antiguos mayas perdure para la posteridad.— A.B.R.— Mérida, Yuc., 1982.